

Prima di tutto c'è da impostare la stampa: scegli il formato A4 e cambia l'orientamento di stampa da verticale a orizzontale

Puoi iniziare a stampare la guida nel nostro comodo formato pdf

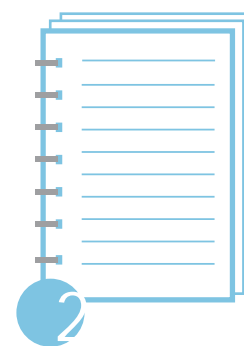
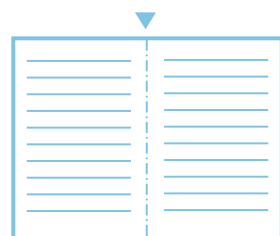

Piega ciascun foglio lungo una linea immaginaria esattamente nel centro, tenendo il lato stampato verso l'esterno. Ripeti l'operazione con tutti i fogli

Ora ti trovi davanti a un bel po' di fogli volanti, non preoccuparti, ci siamo quasi. Rilega tutta la guida lungo il lato più lungo dei fogli con normali graffette (1),

oppure, per un risultato più estetico, fai rilegare la guida con una rilegatura a spirale (2)

NozioSpy



0% SPRECHI!

Recupera fogli di carta già stampati e stampa la tua Guida usando la parte bianca e pulita!

Eviterai così di sprecare altra carta.

Grazie al nostro originale sistema di montaggio, infatti, il retro delle pagine resterà all'interno e non si vedrà nulla.

FIRENZE

Carattere rinascimentale



Diventa Nozio Traveller!



NOZIO[®]
viaggia senza costi inutili

Diventa Nozio Traveller!

Cerca gli **hotel** che espongono questo marchio **0%** e avrai:

- la certezza di navigare su un Sito Ufficiale di qualità;
- la garanzia di prenotare a tariffe convenienti;
- la sicurezza di un buon rapporto qualità/prezzo confermato dalle opinioni degli ospiti.

E se sei un **Nozio Traveller** potrai prenotare a **tariffe ancora più basse** perché senza costi inutili di intermediazione. Registrati subito su www.nozio.com è **gratis!**



Da ricordare

- >
- >
- >
- >

Prima di partire

- >
- >
- >
- >

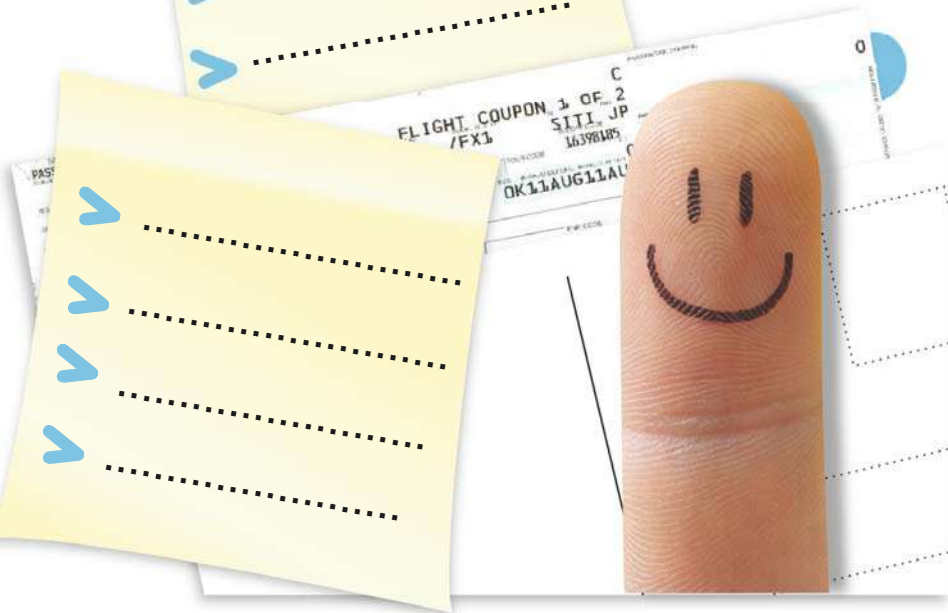

Da ricordare

La Carta dei Valori di Nozio

La Carta dei Valori

La strada della disintermediazione per un turismo economicamente sostenibile. Conveniente, autentico e di qualità.

Abbiamo una forte passione per il viaggio e desideriamo coltivarla nel rispetto del territorio che ci ospita. Per questo lavoriamo per diffondere sempre più un modo di viaggiare capace di favorire la sostenibilità sociale ed economica dell'esperienza di viaggio.

Viaggiare in modo economicamente sostenibile significa consentire alle destinazioni turistiche di avere a disposizione le **risorse economiche indispensabili per lo sviluppo** proprio e dei propri operatori turistici. Risorse che consentono di migliorare costantemente la propria offerta, a vantaggio non solo della competitività della stessa destinazione, ma anche della soddisfazione del viaggiatore.

Crediamo profondamente in un turismo fondato sul **rapporto diretto** e non mediato.

Un comportamento di **consumo più attento e consapevole** da parte di chi viaggia può evitare la dispersione di risorse e può evitare la speculazione economica sulle destinazioni turistiche ad opera dei grandi canali di intermediazione. È sufficiente **acquistare** un soggiorno **direttamente dal Sito Ufficiale** dell'albergo, un volo aereo dal Sito Ufficiale della compagnia aerea, un'auto a noleggio dal Sito Ufficiale dell'autonoleggio.

Oggi tutto questo è possibile ancor più che in passato perché internet ha determinato un radicale cambiamento nei processi di acquisto di qualsiasi prodotto e servizio, permettendo al consumatore di rivolgersi direttamente ai produttori **conoscendo anche le opinioni di altri consumatori** prima di procedere all'acquisto.

Un turismo **CONVENIENTE**,

perché privo di inutili costi di intermediazione sia per l'albergatore che per il viaggiatore. Garantisce tariffe più basse per il viaggiatore e rappresenta un guadagno netto per l'albergatore;

AUTENTICO,

perché fondato su relazioni vere tra chi viaggia e chi accoglie, sul rapporto diretto come garanzia per disporre di informazioni chiare e tariffe veritiere;

e **DI QUALITÀ**,

perché formato da un'offerta apprezzata dai viaggiatori per il prezzo giusto e la qualità trasparente.

© Nozio | Netplan srl - viaggio senza costi inutili

© Nozio | Netplan srl - viaggio senza costi inutili



NOZIO
viaggia senza costi inutili

Sono i marchi della disintermediazione registrati da Netplan srl
Tutti i diritti sono riservati | Vietati l'uso e la riproduzione



> DA SAPERE

Introduzione	5	
<i>NozioSpy > La parola ai fiorentini: Rocco</i>	6	
Come arrivare	8	
Come muoversi + <i>NozioSpy > Trasporti, risparmio e ambiente</i>	9	
<i>NozioSpy > Quando andare / Free WiFi!</i>	10	
Storia	11	
<i>NozioSpy > La parola ai fiorentini: Antonella</i>	13	



> DA VEDERE

Chiese + <i>NozioSpy > La basilica di San Miniato</i>	14	
Musei e Gallerie + <i>NozioSpy > Vivere il '500</i>	16	
Luoghi e suggestioni	18	
Gite fuori porta	21	
<i>NozioSpy > La parola ai fiorentini: Massimo</i>	23	
<i>NozioSpy > La parola ai fiorentini: Andrea</i>	24	



> DA PROVARE

Idee per dormire	28	
Shopping + <i>NozioSpy > Filiera corta / Piccoli affari</i>		
<i>/ Grandi firme a prezzi accessibili</i>	29	
Librerie e biblioteche + <i>NozioSpy > Casa della creatività</i>	31	
Gastronomia + <i>NozioSpy > Presidi Slow Food in Toscana</i>	33	
<i>NozioSpy > La parola ai fiorentini: Gianni</i>	35	



> DA VIVERE

Eventi	37	
<i>NozioSpy > La parola ai fiorentini: Maria</i>	39	
Cinema e teatri + <i>NozioSpy > Biglietto ridotto</i>	42	
Divertimenti e vita notturna	45	

Legenda *NozioSpy > i consigli di Nozio per un viaggio che vale un po' di più e... costa un po' di meno*



© Nozio | Netplan srl - viaggio senza costi inutili

© Nozio | Netplan srl - viaggio senza costi inutili

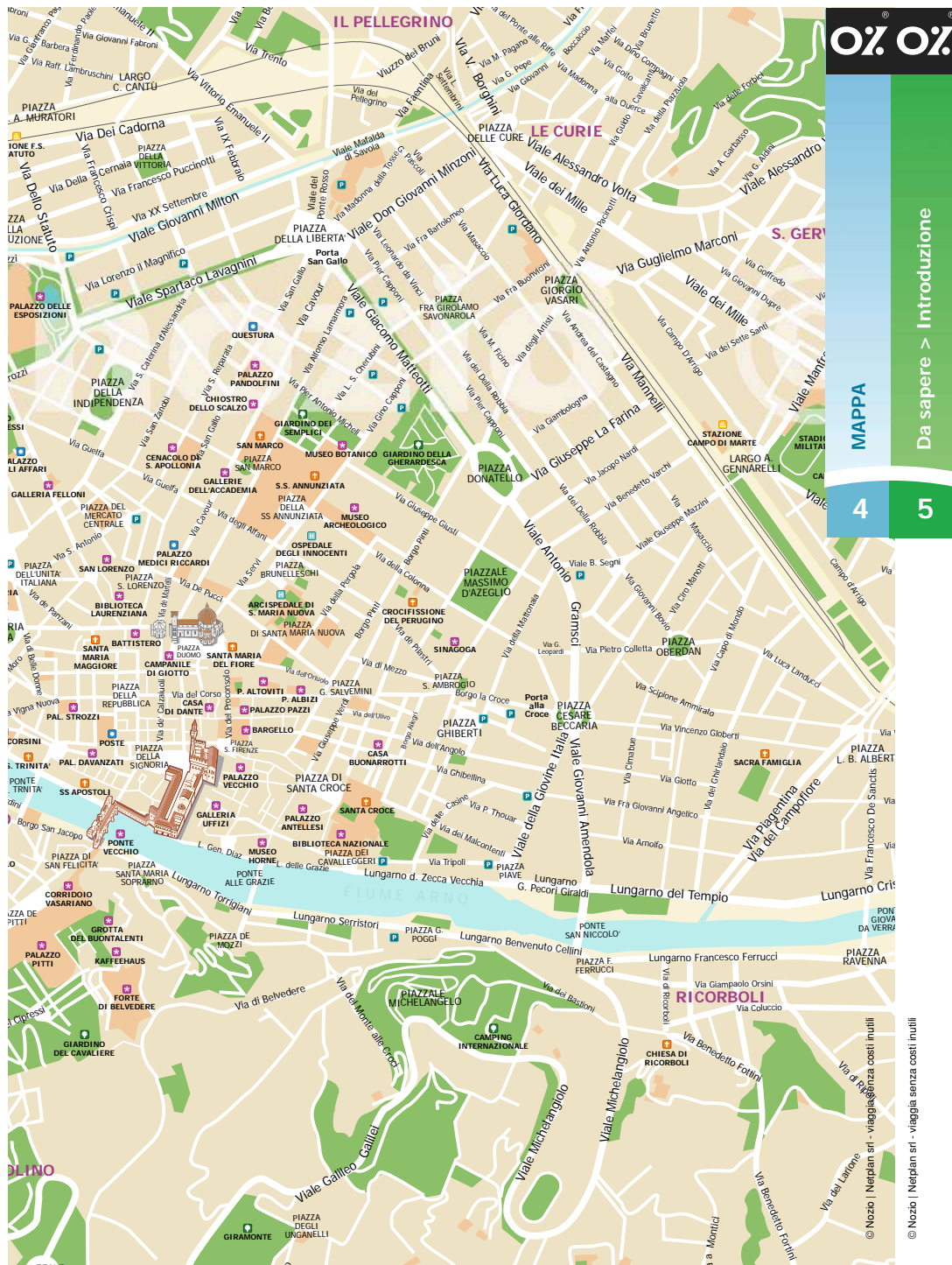

Firenze

> CARATTERE RINASCIMENTALE

Celebre in tutto il mondo, cuore del **Rinascimento**, patria delle belle arti e della letteratura, Firenze conserva nei suoi angoli alcuni dei più brillanti esempi della cultura italiana e occidentale, quali il David di **Michelangelo**, la spettacolare cupola del Brunelleschi e l'antichissimo **Ponte Vecchio**.

Visitare Firenze significa immergersi nelle sale di Palazzo Pitti e della Galleria degli **Uffizi**, per compiere uno straordinario viaggio tra le opere di **Raffaello**, Botticelli, Rembrandt, **Caravaggio** e molti altri. Firenze è inoltre la città che ha dato i natali a **Dante** Alighieri e che ha visto esprimersi il genio di artisti ineguagliabili come Michelangelo e **Leonardo Da Vinci**.

Circondata da verdi **colline** e attraversata dall'**Arno**, Firenze è un gioiello nel centro d'Italia, meta di chi ama l'**arte** e la cultura ma anche la buona tavola; a pochi chilometri dal centro, il **Chianti** offre l'inconfondibile sapore dei suoi prodotti tipici e l'invitante aroma dei suoi **vini**.



LA PAROLA AI FIORENTINI: Rocco, hotel manager, 58 anni.

Qual è l'aggettivo che sceglierebbe per definire Firenze?

Un aggettivo solo per Firenze? È riduttivo! Ne sceglierei almeno tre: bella, conturbante e impenetrabile. Bella, non servono spiegazioni. Conturbante per le forme sinuose che si ritrovano nei capolavori dell'arte fiorentina, dal David di Michelangelo alla Venere del Botticelli. Impenetrabile perché al primo impatto non si concede facilmente ed è necessario del tempo per scoprire la sua vera essenza.

E i fiorentini?

La definizione migliore per i fiorentini è "geni della polemica": campioni di arguzia abituati a polemizzare, anche e soprattutto perché si divertono a farlo!

Qual è secondo lei il cambiamento più significativo che ha investito la città negli ultimi anni?

Sicuramente la perdita di identità della città che ha interessato soprattutto la riva destra dell'Arno, con una progressiva omologazione ai centri storici di altre città europee e non, dove si trovano sempre gli stessi negozi, le solite griffe in voga in tutto il mondo. Negli ultimi tempi il nuovo sindaco ha proposto delle importanti iniziative per rivitalizzare la riva destra, prima fra tutte la pedonalizzazione di alcune aree del centro storico.

Com'è loro abitudine, i fiorentini hanno inizialmente *bubbato* (polemizzato), poi però hanno cominciato a percepire gli effetti benefici che ne derivano in termini di vivibilità della città.

Com'è cambiato negli anni il profilo del turista che visita Firenze?

C'è stata purtroppo un'invasione del turismo di massa poco colto, poco attento e troppo frettoloso.

Molti turisti si fermano soltanto 1 giorno quando invece sarebbero necessari non meno di 3-4 giorni.

A suo avviso qual è il periodo migliore per visitare Firenze?

Firenze è al suo massimo splendore nel periodo in cui fiorisce il giglio, simbolo della città: la primavera.

Questa è però anche la stagione in cui è più affollata e può diventare stressante visitarla. Se si vuole vederla con più calma il periodo ideale è il tardo autunno, quando il clima è ancora buono e ci sono meno turisti in giro.

Qual è il luogo che consiglia sempre ai suoi ospiti di visitare?

L'Oltrarno o, come lo chiamano i fiorentini, il "*diladdarno*", dove la città recupera la sua identità.

È la Firenze de *Le ragazze di San Frediano* di Vasco Pratolini, dove si ritrova la vera anima popolare fiorentina, dove si va per farsi fare le scarpe su misura nelle botteghe artigiane e dove i fiorentini amano andare a cena la sera.

E se volessimo rilassarci proprio nell'Oltrarno?

C'è una piazzetta molto caratteristica, dove consiglio ai miei ospiti di andare per rilassarsi un po', che si chiama Piazza della Passera (*ride*).

Per non parlare poi degli splendidi Giardini di Boboli, da cui si gode un bellissimo panorama, e, al loro interno, dell'agrumeto Granduca, dove sembra di essere in Sicilia.

Mi suggerisca 3 esperienze imperdibili da vivere a Firenze...

1) Percorrere il Corridoio Vasariano, che collega il Palazzo Vecchio, allora residenza politica del Granduca, con Palazzo Pitti,

sua residenza privata. È un corridoio lungo 1 km, in posizione aerea, che all'epoca attraversava l'Arno dominando gran parte della città. Oggi è un'interessante pinacoteca visitabile su prenotazione.

2) Fare l'esperienza di pernottare in una "camera con vista" come quella del film di James Ivory tratto dal romanzo di E. D. Forster *A Room with a View*. E qui, sono di parte: la camera con vista è quella dell'hotel di cui sono direttore, l'Eden Rock Resort! Un piccolo gioiello incastonato fra le rocce di una delle colline che sovrastano la città, da cui si gode la vista su uno dei panorami più celebri al mondo. I profili dei monumenti più importanti della città fanno da sfondo ad una emozionante cartolina.

3) Un'esperienza enogastronomica scegliendo di addentare una bistecca al Ristorante Troia oppure ai Latini o pranzare in uno dei caratteristici carretti dei trippai che ci sono in città, con il lampredotto e un buon bicchiere di vino rosso!

Trattoria Sostanza - Il Troia (n.d.r.)

Via Porcellana 25/r
Tel. +39 055 212691

Il Latini (n.d.r.)

Via dei Palchetti 6/r (Palazzo Rucellai)
Tel. +39 055 210916
www.illatini.com





COME ARRIVARE

Arrivare a Firenze è molto facile da tutte le direzioni, in quanto la città è un importante nodo ferroviario e stradale. Inoltre, negli ultimi anni sono aumentati notevolmente i collegamenti aerei con l'estero e con tutti i maggiori scali aeroportuali.

IN AUTO:

Da Roma (274 Km) o da Napoli (472 Km), l'autostrada A1 vi porta comodamente a destinazione: uscita Firenze Sud | Da Milano (305 Km) l'autostrada A1 conduce a Firenze passando per Bologna (110 Km) | Da Venezia (261 Km) e dal nord est in generale, seguite la A13 Padova-Bologna e proseguite sulla A1 fino a Firenze | Chi proviene dalla costa tirrenica, da Genova, Pisa o Lucca, dovrà immettersi sulla A11 Pisa-Firenze.

IN TRENO:

Firenze si trova sulla linea Milano-Roma, con veloci e frequenti collegamenti in entrambe le direzioni. Da Venezia esistono collegamenti diretti o con rapido cambio a Bologna.

Chi proviene da Genova o dalla costa tirrenica deve cambiare a Pisa alla quale Firenze è collegata da numerosi treni diretti.

Per gli orari consultare il sito di **Trenitalia**.



Da sapere > Come arrivare

Da sapere > Come muoversi

8

9

IN AEREO:

L'aeroporto di Firenze **Amerigo Vespucci (FLR)** effettua collegamenti di linea per tutti i maggiori aeroporti italiani e scali europei, tra i quali Amsterdam, Barcellona, Bruxelles, Bacau, Francoforte, Ginevra, Londra Gatwick, Madrid, Monaco, Parigi, Tirana e Timisoara.

Il più importante aeroscalo Toscano è però l'Aeroporto Internazionale di **Pisa "Galileo Galilei" (PSA)**, che collega la città con tutte le maggiori destinazioni italiane ed europee.

COME MUOVERSI

Firenze la si gode passeggiando **a piedi**. È facile orientarsi per le sue viuzze e scoprire angoli nascosti, portici e cortili davvero suggestivi, per non parlare di spazi ancora più affascinanti come Piazza della Signoria e Piazza del Duomo.

Il nostro consiglio è quindi quello di lasciar perdere l'**automobile**, non esistono in pratica parcheggi gratuiti ed è meglio collocarla in uno dei grandi parcheggi scambiatori. Inoltre, il centro è quasi interamente **zona a traffico limitato** e, se viaggiate in treno, dalla stazione di Santa Maria Novella lo raggiungete comodamente. I **bus** verdi-arancione dell'ATAF coprono tutta la rete cittadina con puntualità e transitano sempre per la stazione dei treni di Santa Maria Novella. Il servizio è attivo fino alle 1.50 della notte, il biglietto per una corsa singola costa € 1,20 e quello giornaliero € 5,00.

Firenze ha un centro non troppo esteso che è facile da visitare e girare anche in **bicicletta** e diversi sono i parcheggi a loro riservati.

NozioSpy



TRASPORTI, RISPARMIO E AMBIENTE

Chi desidera conoscere Firenze e godere appieno delle straordinarie attrazioni cittadine utilizza volentieri i mezzi pubblici, in particolare i **bus dell'ATAF**, ecologici, puntuali e comodi per ogni spostamento in città. Per un soggiorno di più giornate conviene acquistare gli **abbonamenti settimanali o il carnet Carta Agile** - 35 biglietti da 90 minuti al prezzo di € 30,00 - utile per usufruire agevolmente delle oltre 100 linee che collegano le diverse zone di Firenze fino a tarda notte.

NozioSpy

QUANDO ANDARE



Firenze fiorisce in **primavera**, quando è in fiore il giglio, simbolo della città. Visitarla in questo periodo è davvero un privilegio: l'aria frizzante, il cielo terso e le verdi colline dei dintorni aumentano ancor più lo charme di questo luogo incantevole. È però una stagione affollata, molte sono infatti le presenze turistiche; vi consigliamo allora un soggiorno nel **tardo autunno**, quando il clima è ancora gradevole e potrete godere con calma una vacanza rilassante e non meno affascinante. L'**inverno** invece porta con sé tutte le più importanti mostre ed esposizioni, sono giorni freddi ma intensi ed ugualmente interessanti.



NozioSpy > Quando andare / Free wi fi

Da sapere > Storia

10

11



Santa Maria Del Fiore

> STORIA

Le origini di Firenze risalgono all'epoca etrusca, quando **Fiesole**, importante centro dell'Etruria, dominava la vallata. Prima di espugnare Fiesole nel I a.C. secolo, i romani si installarono a fianco del fiume Arno in quella che poi divenne **Florentia**, "destinata a fiorire". Firenze sopravvisse ai secoli oscuri del Medioevo, diventando in seguito un centro d'importanza fondamentale fino a costituirsi Comune nel 1115.

Celebre fu la contesa tra **Guelfi**, fedeli al Papa, e **Ghibellini**, fedeli all'Imperatore Federico II, che sfociò nell'esilio dei Guelfi dalla città; con la morte dell'Imperatore, i Guelfi ripresero il sopravvento e Firenze visse un periodo di prosperità.

Grande importanza venne attribuita alla **Corporazione delle Arti** e si cominciarono a realizzare le opere che resero Firenze una città unica al mondo. Arte e cultura erano in fermento e il desiderio del popolo d'istruirsi diede vita alle prime opere in volgare, alla corrente poetica del "**Dolce Stil Novo**" e all'affermarsi di personaggi fondamentali quali Dante, Petrarca, Boccaccio e infine, un secolo dopo, all'Accademia della Crusca; fu proprio Boccaccio che documentò la tragedia della peste a Firenze, tragedia che gettò le basi dello scontento popolare, al suo culmine durante il "Tumulto dei Ciompi", nel 1378.

Ad un breve governo del popolo succedette **la dinastia dei Medici**, prima con Cosimo e poi con **Lorenzo il Magnifico**, che regalò a Firenze l'età dell'**Umanesimo** e le meravigliose opere architettoniche del **Brunelleschi**.

Dopo la morte di Lorenzo il Magnifico (1492) e per i secoli successivi, la città oscillò tra smanie repubblicane e rivincite dei Medici, mentre nell'ambito

francisco antunes



Fontana del Porcellino

NozioSpy

FREE WI-FI



In alcune importanti aree in centro a Firenze, il Comune fornisce l'accesso gratuito a internet in modalità Wi-Fi, fruibile con il proprio smartphone, laptop, iPad, ecc. La disponibilità è di 1 ora di navigazione e di 300 Mb quotidiani, e senza limiti per i siti ufficiali del comune e della provincia di Firenze. **Accedere** è semplice: dopo avere scelto la rete dal segnale migliore (Firenze Wifi1, Firenze Wifi2, Firenze Wifi3 o Firenze Wifi4), basta completare la prima registrazione, nella quale sono richiesti nome, cognome e numero di Tel. cellulare (**NB** esclusivamente operatori italiani e senza mascheramento del numero).

Aree di copertura Wi-Fi: Piazza Signoria - Piazza S.Croce- Piazza S.Spirito - Piazza SS.Annunziata – struttura polifunzionale Parterre - via Canova c/o Anagrafe - Piazza Ghiberti e Annigoni - Piazza Alberti Villa Arrivabene -Piazzale Michelangelo - Piazza Bambini e Bambine di Beslan - piazzale delle Cascine - Parco di San Donato.

© Nozio | Neoplan srl - viaggio senza costi inutili

© Nozio | Neoplan srl - viaggio senza costi inutili

dell'arte e della letteratura si affermarono i geni sublimi e tormentati del Rinascimento: **Michelangelo Buonarroti** e **Leonardo Da Vinci**.

Nel 1865 Firenze venne scelta come capitale del **Regno d'Italia**, restando tale fino al 1871; negli anni successivi, fino ai primi del Novecento, la città si distinse per il fermento letterario, con opere come **Pinocchio** e il successo di artisti futuristi e neoavanguardisti come Papini, Palazzeschi e Pratolini, riuniti nello storico caffè "**Giubbe Rosse**" di Piazza della Repubblica.

Nel corso del XIX secolo la popolazione di Firenze aumentò considerevolmente, triplicò addirittura nel '900 grazie alla crescita del settore commerciale, **industriale** e **turistico**. La Seconda Guerra Mondiale la vide occupata dalle truppe tedesche dal 1943 al 1944, quando, nel mese di agosto, venne liberata dalle forze della **Resistenza**.

Importante **centro culturale** ed economico per tutto il Paese nel corso del XX secolo, Firenze è oggi una città che vede felicemente convivere **diverse razze**, ottimizzare i servizi dedicati ai cittadini e proporsi come brillante **avanguardia politica** e amministrativa, presto dotata di una linea metropolitana, una nuova **Cittadella dello Sport** e del polifunzionale **Parco della Musica** e della Cultura.



David - Michelangelo



© Nozio | Neoplan srl - viaggio senza costi inutili

© Nozio | Neoplan srl - viaggio senza costi inutili

NozioSpy



LA PAROLA AI FIORENTINI:
ANTONELLA,
hotel manager, 41 anni.

Qual è l'aggettivo che sceglierebbe per definire Firenze? E i fiorentini?

Firenze è una città 'magica' per le bellezze artistiche che offre. Tutte le volte che cammino in centro, il Duomo, la Cupola del Brunelleschi, Piazza della Signoria e Ponte Vecchio riescono sempre a stupirmi. Sembra di essere in un sogno. Amo questa città profondamente. Per descrivere i fiorentini utilizzo invece una frase che alcuni anni fa andava di moda sulle t-shirt: "Siamo i più belli del mondo". Con questo ho detto tutto, siamo molto narcisisti!

Qual è secondo lei il cambiamento più significativo che ha investito la città negli ultimi anni?

Negli ultimi anni, anzi direi nell'ultimo anno, grazie al giovane sindaco che abbiamo eletto, la città sta avendo un nuovo impulso soprattutto per molte nuove iniziative culturali e di tutela ambientale. Per esempio, la pedonalizzazione di Piazza Duomo, fortemente voluta dal sindaco e quasi imposta alla città, di cui adesso siamo molto fieri.

Com'è cambiato negli anni il profilo del turista che visita Firenze?

Purtroppo, negli ultimi anni tanti sono i turisti *mordi e fuggi*, che arrivano in città solo per la giornata. Secondo me bisognerebbe far pagare una tassa in più a questo tipo di turisti. A mio parere Firenze è una città che richiede almeno 3 giorni di soggiorno, fermarsi un solo un giorno non ha senso. A noi piacciono i turisti "slow", che se la prendono comoda.

A suo avviso qual è il periodo migliore per visitare Firenze?

Bisognerebbe evitare i mesi di maggio, giugno, settembre e ottobre, quando "*C'è proprio il mondo!*" come si direbbe noi a Firenze! Il periodo ideale è l'inizio della primavera, marzo e aprile, oppure novembre. Il tempo solitamente è ancora buono, non fa freddo e si può visitare la città in modo rilassato. Io adoro Firenze pure in piena estate anche se fa molto caldo, negli ultimi anni ci sono stati un sacco di eventi all'aperto davvero imperdibili.

Qual è il luogo che consiglia sempre ai suoi ospiti di visitare?

È scontato dirlo ma quando si viene o si torna a Firenze bisogna sempre e comunque visitare o ritornare agli Uffizi per fare una piacevole abbuffata d'arte! Inoltre, consiglio sempre uno stop al mercato centrale. È meraviglioso l'insieme di odori, profumi, sapori e urla...

Mi suggerisca 3 esperienze imperdibili da vivere a Firenze...

Una camminata in Oltrarno, un quartiere che ancora conserva l'atmosfera della vecchia Firenze. Mangiare un panino al lampredotto nella bottega di un trippaio fiorentino e, infine, mi ripeto: visitare gli Uffizi!



Mercato di San Lorenzo

Bongio Vongio

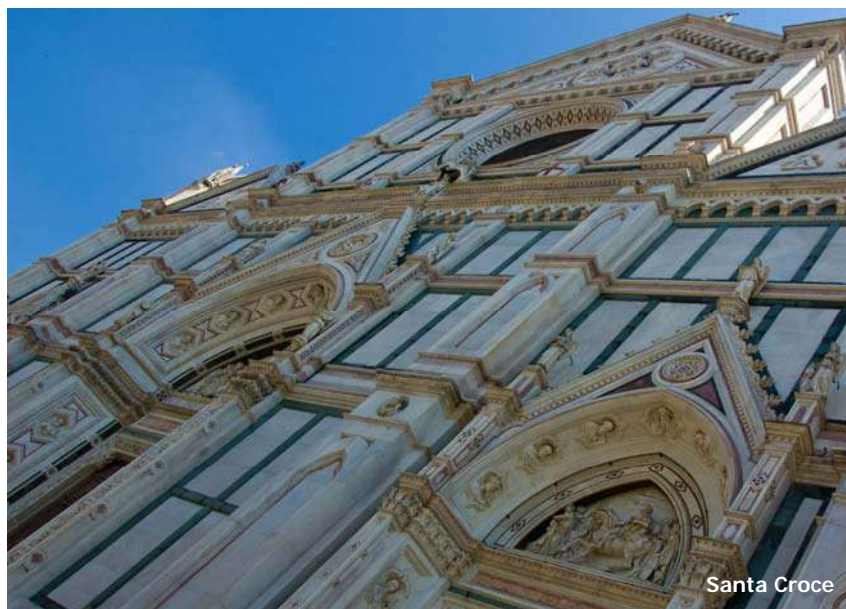

Santa Croce

> CHIESE

SANTA MARIA DEL FIORE

I lavori per la costruzione della cattedrale gotica di Santa Maria del Fiore iniziarono nel 1296 e furono completati dal Brunelleschi nel 1436, con la celebre **Cupola**, affrescata dal Vasari e dallo Zuccari.

Il **Campanile** a pianta quadrata progettato da Giotto nel 1334 sorge sul lato destro della Cattedrale ed è rivestito di marmi bianchi, verdi e rossi. Il Battistero di San Giovanni, in stile romanico fiorentino, è uno dei monumenti più antichi di Firenze (1128) e si trova proprio di fronte alla Cattedrale.

Piazza del Duomo
www.operaduomo.firenze.it

BASILICA DI SANTA CROCE

Realizzata in stile gotico-fiorentino nella seconda metà del XII secolo, Santa Croce custodisce moltissimi **capolavori**: gli affreschi di **Giotto**, il Crocefisso di Cimabue e la Cappella dei Pazzi, opera del Brunelleschi.

La Basilica è celebre in tutto il mondo perché vi sono sepolti alcuni personaggi illustri come l'Alfieri, la cui tomba è stata scolpita dal Canova.

Piazza Santa Croce
www.operadisantacroce.it

o% o%

NozioSpy



Da vedere > Chiese

Da vedere > Chiese

14 15

LA BASILICA DI SAN MINIATO

Salendo la sua scalinata e voltandosi verso Firenze si gode di quella che probabilmente è **la più sorprendente veduta della città!** È una delle più suggestive chiese di Firenze. In stile romanico fiorentino, la basilica è stata eretta tra l'XI e il XIII secolo e conserva ancora oggi splendidi affreschi e opere di indubbio valore. Straordinarie sono la Cappella del Cardinale del Portogallo, la facciata intarsiata e la sagrestia. L'edificio è dedicato al martire cristiano Miniato, decapitato nel III secolo a causa delle persecuzioni dell'Imperatore Decio. Durante il governo dei Medici il monastero divenne una fortezza, per poi tornare ai monaci nel corso del XIX secolo. Una visita della quale non vi pentirete!

Basilica di San Miniato, Via del Monte alle Croci, Viale Galileo Galilei, Piazzale Michelangelo, Tel. +39 055 234 2731

BASILICA DI SAN LORENZO

Completata dal **Brunelleschi** e da **Michelangelo**, la Basilica di San Lorenzo si presenta all'esterno con una facciata ancora incompiuta. Nella parte interna sono conservate alcune opere: i due pulpiti costruiti da **Donatello** quando aveva già 74 anni, la Biblioteca Medicea Laurenziana e le Tombe Medicee, opera di Michelangelo, la Cappella dei Principi con il sontuoso decoro in marmo e pietre semi-preziose.

Piazza San Lorenzo
www.operamedicealaurenziana.it

SANTA MARIA NOVELLA

Costruita nel XIII secolo per volere dei frati domenicani, la Chiesa presenta una facciata in stile **gotico-romanico con marmi bianchi e verdi**. Opere rilevanti custodite al suo interno sono l'affresco del Masaccio raffigurante la Trinità, il Crocefisso del Brunelleschi e quello di Giotto.

Piazza Santa Maria Novella
www.chiesasantamarianovella.it

CHIESA DI ORSANMICHELE

Costruito per diventare il mercato cittadino delle granaglie, l'edificio, ma venne da subito utilizzato come luogo di **culto**. Sui muri esterni della chiesa si possono ammirare 14 nicchie contenenti altrettante statue di santi protettori delle Arti e delle Corporazioni.

Via dell'Arte della Lana
www.uffizi.firenze.it/musei/orsanmichele

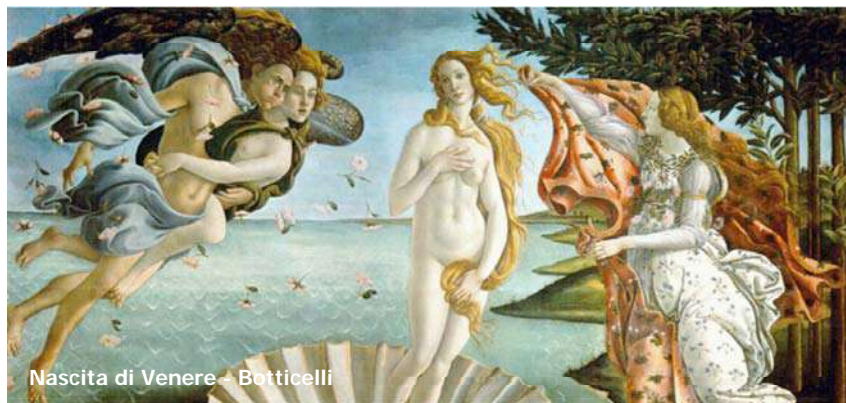

Nascita di Venere – Botticelli

> MUSEI E GALLERIE

GLI UFFIZI

La Galleria degli Uffizi è uno dei **maggiori musei del mondo**. Fu costruita a metà del '500 su progetto dell'architetto Giorgio Vasari e custodisce ancora oggi le opere dei più celebri pittori italiani e stranieri dal XIII al XVIII secolo: **Tiziano**, Cimabue, Giotto, Masaccio, Tintoretto, Leonardo, **Botticelli**, Michelangelo, Piero della Francesca, **Raffaello**, Caravaggio, Rubens, Rembrandt, Dürer e Goya. Imperdibile!

Loggiato degli Uffizi
www.uffizi.firenze.it

GALLERIA DELL'ACCADEMIA

La Galleria nasce nel 1784 per volere del Granduca Pietro Leopoldo, il quale decretò che tutte le scuole di pittura fossero riunite in un'unica Accademia. Tra i musei più visitati di Firenze, la Galleria ospita molte sculture di Michelangelo, tra cui il famoso David.

Via Ricasoli 58-60
www.uffizi.firenze.it/musei/accademia

MUSEO DEL BARGELLO

Il Museo Nazionale, ospitato in un edificio del XIII secolo che fu prigione cittadina, contiene alcuni **capolavori assoluti** della scultura rinascimentale toscana. Al **Bargello** troviamo il David di Donatello, il Mercurio del Gianbologna e il busto di Bruto creato da Michelangelo.

Via del Proconsolo 4
www.firenzemusei.it/bargello

MUSEO ARCHEOLOGICO

La raccolta di reperti esposta nel museo è appartenuta alla famiglia dei Medici, in particolare a Cosimo il Vecchio, ed è costituita da oggetti risalenti al periodo **etrusco**: suppellettili in terracotta e sculture in marmo e bronzo, tra le quali la Chimera di Arezzo e l'Arringatore. Non trascurabile è la sezione egiziana, formata grazie alla collezione di un'altra importante famiglia toscana, i Lorena.

Via della Colonna 38
www.firenzemusei.it/archeologico

MUSEO DELLA STORIA E DELLA SCIENZA

Raccoglie un'importante collezione di strumenti scientifici, che testimoniano l'interesse che la Firenze del XIII secolo coltivava per la scienza. La raccolta comprende **orologi solari** e notturni, compassi, bussole, **microscopi** e una serie di strumenti originali fabbricati da **Galileo Galilei**.

Piazza dei Giudici 1
www.museogalileo.it

CASA BUONARROTI

Il palazzo venne ristrutturato nel 1612 da **Michelangelo** Buonarroti il giovane, il quale decorò di sua mano tutti gli interni dell'edificio in omaggio all'antenato, del quale si possono ammirare alcuni capolavori giovanili come la Madonna della Scala e la Battaglia dei Centauri.

Via Ghibellina 70
www.casabuonarroti.it

NozioSpy



VIVERE IL '500

Firenze è la capitale del Rinascimento, circondata da una terra meravigliosa che ha conquistato il cuore di molti viaggiatori e uno di questi apparteneva a **Herbert Percy Horne**, architetto e storico d'arte inglese. La sua collezione di opere è conservata dal 1916 nelle sale di **Palazzo**

Corsi: dipinti, sculture, disegni e splendidi arredi d'epoca ne fanno una dimora affascinante e l'occasione per rivivere le atmosfere, gli usi e i costumi del Cinquecento.

Museo Horne, Via dei Benci 6, tel. +39 055244661 www.museohorne.it

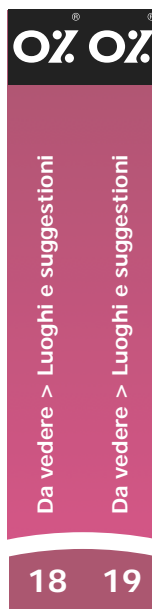

> LUOGHI E SUGGERZIONI

PONTE VECCHIO

Come suggerisce il nome, questo splendido ponte è il più antico di Firenze: la prima costruzione risale al periodo antecedente al Mille ma venne distrutta da una piena del fiume **Arno**. Il ponte fu restaurato in solida pietra nel 1345.

Ai suoi lati ancora oggi si possono ammirare le antiche **botteghe** di orefici, argentieri e gioiellieri, la cui arte è stata tramandata di generazione in generazione. È uno dei luoghi più suggestivi e rappresentativi di Firenze.

PALAZZO DELLA SIGNORIA

La splendida **Piazza della Signoria** è una vera **esposizione a cielo aperto**: il Palazzo Vecchio con il salone cinquecentesco affrescato dal Vasari, la Fontana di Nettuno dell'Ammannati e la copia del David di Michelangelo accolgono il visitatore al suo ingresso.

Sul lato destro della piazza sorge la **Loggia** della Signoria, nella quale sono collocate alcune preziose statue come il Perseo di Bronzo del Cellini e il **Ratto delle Sabine** del Gianbologna.

Piazza della Signoria

PALAZZO PITTI

Costruito per il **banchiere** Luca Pitti a metà del '400, divenne sede del governo fiorentino e residenza della famiglia Medici, che abbellì l'edificio cominciando dall'ampio cortile progettato dall'Ammaniti.

I Medici raccolsero nel palazzo le loro collezioni d'arte **barocca** e **rinascimentale**, oggi esposte nella Galleria Palatina. Il Palazzo ospita altri importanti musei: la **Galleria d'Arte Moderna**, il Museo degli Argenti e la Galleria del Costume.

Piazza Pitti
www.uffizi.firenze.it/musei/palazzopitti

GIARDINO DI BOBOLI

A fianco di Palazzo Pitti si estende il Giardino di Boboli, creato come il palazzo per volere della famiglia **Medici** nel 1500.

Passeggiando attraverso lo splendido giardino **rinascimentale** si possono ammirare alcuni suggestivi monumenti come l'Anfiteatro, la **Grotta del Buontalenti** e l'isolotto con le statue dei contadini danzanti.

Piazza Pitti 1

MERCATO DI SAN LORENZO

Il **Mercato Centrale di San Lorenzo** è ospitato in un gigantesco edificio di ferro e vetro costruito nel 1874. Nonostante sia divenuto oggi una meta turistica, il Mercato ha conservato intatto parte del suo fascino.

Al pianterreno si trovano numerose gastronomie con **specialità** fiorentine e toscane, in cui è anche possibile fermarsi per mangiare un boccone. Al piano superiore invece ci sono le bancarelle di fiori, frutta e verdura degli ortolani, dove sono esposte tutte le tipiche primizie toscane.

Piazza San Lorenzo

SPEDALE DEGLI INNOCENTI

Inaugurato nel 1445, fu il primo orfanatrofio d'Europa. Ancora oggi una parte dell'edificio è utilizzata a questo scopo.

Il porticato, costruito dal **Brunelleschi**, è decorato con tondi di terracotta invetriata che raffigurano neonati in fasce. Nel portico è ancora presente la "rota", il cilindro di pietra girevole dove le madri depositavano i figli non desiderati, poi "girati" all'interno dell'edificio.

Piazza Santissima Annunziata

CAFFÈ GIUBBE ROSSE

Per immergersi nell'atmosfera colta e artistica di Firenze, non c'è niente di meglio che una **colazione allo storico caffè letterario Giubbe Rosse** in Piazza Repubblica numero 13. Aperto alla fine del XIX secolo da due fratelli tedeschi, divenne nel primo decennio del '900 il luogo di ritrovo delle avanguardie artistiche e letterarie, sia italiane che straniere.

Ai suoi tavoli prendevano vita le animate discussioni tra Marinetti e Papini, Prezzolini e Campana, Gadda e Boccioni, Montale e Quasimodo, e si delineavano i progetti di alcune storiche riviste futuriste come "La Voce". Ancora oggi al caffè si organizzano rilevanti eventi culturali che animano la vita intellettuale di Firenze.

Caffè Giubbe Rosse
Piazza della Repubblica 13
www.giubberosse.it

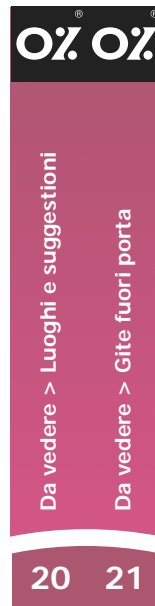

> GITE FUORI PORTA

I dintorni di Firenze costituiscono un'ottima occasione per scoprire il fascino della storia, rilassarsi, divertirsi e assaporare alcune delle tante specialità culinarie toscane. Desideriamo suggerirvi tre itinerari, tre modi per entrare in contatto con l'anima di Firenze e dei suoi immediati dintorni.

FIESOLE [8 KM]

La zona di Firenze vanta solide radici etrusche, di cui tra l'altro i fiorentini sono molto orgogliosi.

A soli 8 km da Firenze, su una collina che domina tutta la vallata, sorge Fiesole, città molto più antica di Firenze: quest'ultima infatti venne fondata dai romani subito dopo aver conquistato la città etrusca nel I secolo a.C.

Da Boccaccio a Carducci, molti letterati hanno cantato le bellezze di questa cittadina nella quale stupende rovine etrusche e romane sono sopravvissute al logorio del tempo.

Da non perdere: **la zona archeologica** con il Teatro romano del I secolo a.C., le Terme datate al tempo di Silla, il Tempio Etrusco del III secolo a.C. e il **Museo Archeologico** in cui sono conservati numerosi reperti del XV e XIV secolo a.c.

VINCI [38 KM]

Meta ambita dai turisti di tutto il mondo, il Museo Leonardiano a Vinci (38 km da Firenze) è ospitato nel Castello dei Conti Guidi e raccoglie una collezione di macchine e modelli progettati dal grande scienziato toscano, come lo spettacolare paracadute e moltissimi disegni di progetti incompiuti. Dopo aver visitato il museo, ritagliatevi un po' di tempo per passeggiare lungo le stradine di Vinci, luogo incantevole decretato città solo negli anni '50, in occasione del quinto centenario della nascita di Leonardo.

Informazioni sul **Museo Leonardiano**
Tel. +39 0571 56055

GREVE IN CHIANTI [30 KM]

Greve è situato a 30 km da Firenze ed è considerato la "Porta del Chianti", terra nella quale si coltivano le vigne dell'omonimo e celebre **vino toscano**, insignito del marchio DOCG. Da sempre importante centro agricolo e commerciale, Greve in Chianti è conosciuto anche per la produzione dell'ottimo **olio extravergine d'oliva** toscano e per le numerose gastronomie che vendono prodotti tipici come la finocchiona e il formaggio marzolino.

Da non perdere: Piazza Matteotti, l'antico "mercatale" asimmetrico circondato di portici e terrazze fiorite e un bicchiere di **Chianti Classico** in una delle pittoresche cantine della città.



Francesco Sgroi



© Nozio | Neaplan srl - viaggio senza costi inutili

© Nozio | Neaplan srl - viaggio senza costi inutili



**LA PAROLA
AI FIORENTINI: Massimo,**
dirigente amministrativo
e fotografo freelance,
44 anni.

Qual è l'avvenimento o il rito cittadino al quale un buon fiorentino non potrebbe mai rinunciare?

Sicuramente lo *Scoppio Del Carro*, il viaggio della colombina dal "brindellone" fino all'altare del duomo e ritorno. Si svolge ogni anno a Pasqua. Il buon esito della traversata della cattedrale da parte del volatile era considerato di buon auspicio per l'andamento dei raccolti e del commercio. Inoltre, anche se ammetto di non averlo mai visto, l'evento con più partecipazione emotiva è il calcio storico, una disciplina che risale al '500 ma che oggi a mio parere è andato ben oltre la semplice "partecipazione emotiva", dal momento che è diventato piuttosto violento fino al punto di snaturarsi. Anche i fuochi della Festa di San Giovanni sono una rievocazione importante in città e si svolgono in giugno.

Mi suggeriresti una Firenze alternativa da scoprire?

Secondo me Firenze è una bomboniera, un gioiellino, una rarità architettonica e culturale e quindi non credo esista una "Firenze alternativa". Tutto ciò che trovi qui ha un senso in quanto inserito in un contesto unico e irripetibile e, come tale, non può avere alternative. Va preso tutto insieme e all'unisono.

Quali sono secondo te le eccellenze della cucina fiorentina?

I piatti di carne con in testa la bistecca e il lampredotto, le zuppe tipo *ribollita* o pappa col pomodoro, tutto innaffiato da oli e vini in quantità e di grande qualità.

In quale ristorante porteresti un caro amico che è tuo ospite a Firenze?

Non è una domanda facile, di ristoranti a Firenze ce ne sono tanti. In centro molti si sono adattati alla cucina internazionale, per incontrare le esigenze della grande massa di turisti che la città accoglie durante tutto l'anno. Ma ci sono ancora posti dove si mangia in modo tradizionale fiorentino. Mi viene in mente l'Osteria dei Pazzi o le piccole gastronomie all'interno dei mercati di San Lorenzo o di Sant'Ambrogio. E mi viene in mente la Trattoria da Mario, in Piazza San Lorenzo, dove si mangia sui tavoloni mescolati con gli altri clienti. Sono luoghi rimasti autentici che fortunatamente preservano la nostra identità di fronte al crescente numero di kebab e locali gestiti da stranieri.

Trattoria da Mario (n.d.r.)

Via Rosina 2r
(angolo Piazza del Mercato Centrale)
Tel. + 39 055 218550
www.trattoria-mario.com

Osteria dei Pazzi (n.d.r.)

Via dei Lavatoi 1
Tel. +39 055 2344880

E dove lo porteresti per uno spuntino sfizioso?

Per una pausa davvero sfiziosa mi viene in mente la Panineria Scheggi allo stadio, un posto conosciuto da tutti dove si mangiano schiacciate toscane con affettati e salse varie, oltre ad altri stuzzichini e crostini di vario genere. In città è un vero e proprio simbolo e non solo per chi va alla partita.

Qual è lo scorcio più suggestivo e "fotografico" della città?

Direi senz'altro la Basilica di San Miniato al Monte per la sua posizione incredibile, adagiata proprio sopra Piazzale

NozioSpy



Michelangelo. Da qui la vista su Firenze è stupenda, da sud a nord, con gli Appennini alle spalle, magari imbiancati d'inverno. Il contesto poi è completato da giardini e scalinate di grande suggestione; la chiesa ha un magnifico soffitto e una cripta molto interessante e nel cimitero sono sepolte le maggiori personalità fiorentine. Dal mio punto di vista è una meta irrinunciabile per chi viene a Firenze.

LA PAROLA FIORENTINI: Andrea, business planner, 34 anni.

Qual è l'abitudine o il rito a cui un fiorentino non potrebbe mai rinunciare?

La battuta!

Devi organizzare un bel sabato sera con alcuni amici che vengono a Firenze per la prima volta...Cosa prevede il programma?

Li porterei subito a mangiare il lampredotto in uno dei baracchini del centro e poi farei fare loro una passeggiatina dal centro fino a Piazzale Michelangelo, punto panoramico da cui si gode una bellissima vista di Firenze.

Dove vai a Firenze quando hai voglia di rilassarti un po'?

Non ho dubbi: al Giardino di Boboli!

Qual è il tuo teatro preferito della città? E il cinema dove ti piace di più andare?

Se penso alla location i teatri che mi piacciono di più sono sicuramente il Teatro della Pergola e il Teatro del Sale, entrambi

molto eleganti. Il primo è chic a tutti gli effetti e ha una programmazione molto classica, il secondo è più "radical chic", ha anche un ristorante al suo interno ed è famoso perché gli attori che vi si esibiscono vengono pagati con una cena in questo ristorante invece di ricevere dei soldi... Facendo parte di una compagnia teatrale ho avuto modo di sperimentarlo in prima persona proprio poco tempo fa e devo dire che è ottimo! In fatto di programmazione i teatri migliori della città sono, secondo me, il Teatro Puccini, dove si esibiscono anche alcuni comici di Zelig, e quello di Rifredi, che è conosciuto come il teatro delle compagnie fiorentine.

Tra i cinema che preferisco ne cito due che offrono una programmazione d'essai: il Fiorella in Via Gabriele D'Annunzio e il Flora in Piazza Dalmazia. Il migliore per la location è però l'Odeon, in Piazza Strozzi, dietro Piazza della Repubblica, che proietta film in lingua originale e film fuori dai circuiti di distribuzione più classici.

Ci suggerisci un bell'itinerario da fare nei dintorni di Firenze?

Vi suggerisco una bella gita fuori porta a Fiesole, dove si possono ammirare le colline e il paesaggio toscano in tutta la loro bellezza, a soli 5-6 chilometri da Firenze.

Qual è il difetto principale dei fiorentini? E il miglior pregio?

Pensando al difetto mi viene in mente la presunzione che, in alcuni casi, se spinta all'eccesso, può far sembrare i fiorentini un po' chiusi. Il nostro miglior pregio invece è senza dubbio l'ironia!

O%

NozioSpy > La parola ai fiorentini

24

© Nozio | Neaplan srl - viaggio senza costi inutili

fatti furbo prenota O%



Ormai l'hanno capito tutti:
per viaggiare indipendenti
bisogna prenotare direttamente
dai siti ufficiali degli hotel.

Digita www.nozio.com e cerca gli hotel marchiati O%

Gratis le idee e le guide per i tuoi viaggi
i siti ufficiali dei tuoi hotel preferiti
la prenotazione garantita al prezzo migliore
perché senza costi di intermediazione.

NOZIO[®]
viaggia senza costi inutili



> IDEE PER DORMIRE

Nello scegliere una sistemazione a Firenze c'è solo l'imbarazzo della scelta. A seconda del budget a propria disposizione si può optare per diverse soluzioni. Se siete orientati ad una soluzione che abbinati un ottimo servizio alla comodità di essere a due passi dal centro storico, potete scegliere tra i moltissimi hotel di Firenze ce ne sono per tutte le tasche e tutte le esigenze. A chi ha intenzione di fermarsi per periodi medio-lunghi, consigliamo di affittare un **appartamento a Firenze e dintorni**

Avete un budget ridotto? Niente panico: ci sono moltissimi **Bed & Breakfast a Firenze** in cui pernottare senza troppi salassi non rinunciando né al servizio né alla comodità. Il vostro budget è davvero basso? Allora l'ostello è la soluzione che fa per voi! Anche il **campeggio** è accessibile a chi non vuole spendere molto. A Firenze ce ne sono parecchi, sia in città che negli immediati dintorni.

Se invece avete intenzione di effettuare gite fuori porta e desiderate stabilire la vostra base nelle colline del Chianti, scegliete l'**agriturismo vicino a Firenze** che fa per voi. Potrete trovare castelli, antiche case coloniche, aziende agricole, cascine, tutte perfettamente attrezzate per ospitare i clienti e pronte a sedurli con le specialità enogastronomiche della zona.

Per scegliere il tuo alloggio a Torino vai su www.nozio.com e prenota sul Sito Ufficiale della struttura che preferisci!

Scegliendo uno degli hotel **OZ** selezionati per te da Nozio avrai:

- la certezza di navigare su un Sito Ufficiale di qualità;
- la garanzia di prenotare a tariffe convenienti, con prezzi ancora più bassi riservati ai Nozio Traveller;
- la sicurezza di un buon rapporto qualità/prezzo confermato dalle opinioni degli ospiti.

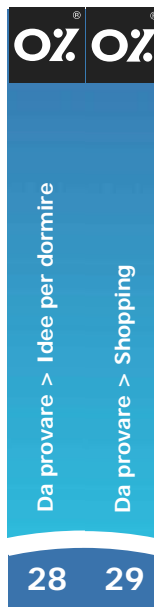

> SHOPPING

Firenze possiede un'antica tradizione **artigianale**. Un tempo ogni zona della città era infatti caratterizzata da una particolare attività, ciascuna controllata dalla potente **Corporazione delle Arti**: dalle botteghe scultoree, fino ai lavoratori di pelle e cuoio, dai fabbri ai mastri orafi. Le corporazioni erano basate su rigide regole e solo i figli legittimi degli affiliati potevano accedere alla professione. In questo modo, arte e tecnica sono state tramandate di generazione in generazione fino ad arrivare ai giorni nostri.

Alcune antiche botteghe sono rimaste pressoché intatte, come l'**Antica Officina di Santa Maria Novella**, una delle farmacie più antiche del mondo, dove si acquistano essenze e profumi - realizzati in base alle formule studiate nel 1500 per Caterina de' Medici - e liquori prodotti ancora oggi seguendo l'antico formulario dei frati domenicani.

Passeggiando sul **Ponte Vecchio** si possono ammirare invece le celebri botteghe orafe fiorentine, mentre in città si trovano diversi negozi di **calzature**, una tradizione resa illustre da **Salvatore Ferragamo**, il calzolaio delle star dello spettacolo, le cui creazioni possono essere ammirate presso l'omonimo museo all'interno di Palazzo Spini Feroni.

Chi si appresta ad organizzare un viaggio a Firenze non può dimenticare la sua florida cultura **enogastronomica**. Per chi desidera acquistare questi prodotti tipici c'è solo l'imbarazzo della scelta: saporiti formaggi, ricercati salumi, vini raffinati e prelibati oli extravergini si possono degustare e acquistare nelle numerose gastronomie ed enoteche presenti in città. Non perdetevi infine una capatina al **Mercato di San Lorenzo**, situato all'interno di una splendida struttura in stile liberty.

NozioSpy



FILIERA CORTA

I prodotti tipici toscani sono famosi in tutto il mondo! Approfittate dei banchi del **mercato di Sant'Ambrogio** e acquistate direttamente dai contadini fiorentini i prodotti della loro terra. Oppure, consultate il sito www.comproinfattoria.it e individuate le aziende produttrici d'olio, vino, frutta e verdura d'alta qualità e coltivazione biologica. Un acquisto diretto senza intermediazione e costi inutili!

NozioSpy



PICCOLI AFFARI

Per coloro che amano i **libri** è consigliabile una sosta alle due bancarelle di Piazza Stozzi e di Via Martelli, all'angolo di Via de' Gori. Firenze è una città d'arte, ama la cultura e ne fa sfoggio ovunque. In tutti i mercati rionali si trovano banchetti di libri usati, talvolta antichi o fuori stampa, assieme a singolari capi di abbigliamento e curiosi oggetti di antiquariato a prezzi convenienti. Tappe obbligate il **mercato delle Cascine** - davvero bello - e quello di **Sant'Ambrogio**.

Firenze è una città che invita a camminare, e la mattina è il momento ideale per gironzolare tra **mercati e mercatini** a caccia di pezzi unici e delle occasioni migliori. A Firenze ci sono moltissimi mercati tra i quali curiosare: quello di **San Lorenzo** è celebre per le sue fornitissime gastronomie, poi c'è il **Mercato delle Pulci**, che ogni giorno in Piazza dei Ciompi espone bancarelle con oggetti di antiquariato, e quello delle Cascine in viale Lincoln. Non perdetevi inoltre una capatina alla **Bojola** di via dei Rondinelli, antica bottega artigiana aperta nel 1892 dove potrete acquistare accessori in pelle come borse, valige e portafogli in cuoio.

NozioSpy



GRANDI FIRME A PREZZI ACCESSIBILI!

Nei dintorni di Firenze si trovano gli **outlet** delle griffe più prestigiose. Primo fra tutti, il **The Mall**, situato a 5 km dall'uscita autostradale di Incisa Valdarno (località Leccio Reggello), aperto da lunedì a domenica dalle 10.00 alle 19.00. Al The Mall troverete un'ampia scelta di collezioni d'abiti e accessori delle stagioni passate firmate Armani, Gucci, Sergio Rossi, Bottega Veneta, Tod's e Ferragamo; i prezzi sono davvero convenienti e gli sconti spesso raggiungono il 50%.



Da provare > Shopping

Da provare > Librerie e biblioteche

30 31



Il Torchio

© pandemia

> LIBRERIE E BIBLIOTECHE

La **biblioteca pubblica delle Oblate** (Via dell'Oriuolo 26, www.bibliotecadelleoblate.it), sviluppata attorno a un chiostro nell'omonimo monastero in centro storico, organizza molte attività e progetti. Dispone di un ampio open space dedicato ai **bambini**, dove è possibile giocare e consultare libri gratuitamente oltre a una **mediateca** con TV SAT con canali internazionali e con postazioni internet e copertura Wi-Fi. La **videoteca**, donazione dall'associazione cinematografica NICE, offre in visione circa 1700 film del nuovo cinema italiano sottotitolati in inglese, presentati da questa istituzione fiorentina durante i festival internazionali. Presso la **caffetteria** della biblioteca e sulle belle terrazze coperte al secondo piano hanno luogo appuntamenti culturali come convegni e dibattiti. Qui è inoltre possibile prenotare i biglietti per il prestigioso evento **Maggio Musicale Fiorentino**. L'iscrizione alla biblioteca è aperta anche ai **cittadini stranieri**.

D'obbligo, inoltre, un cenno ad esercizi storici fiorentini: vicinissima al Duomo, la storica **Libreria Martelli** (Via Martelli 22, www.libreriamartelli.it) decisamente al passo con i tempi: pur mantenendo indissolubile il legame con la cultura fiorentina del '900, essa sorprende per il vastissimo catalogo, con libri d'ogni genere e con ampi spazi per ritrovarsi o assistere ad incontri letterari. La storica **Libreria del Porcellino** (Piazza Del Mercato Nuovo 1, www.libreriadelporcellino.com) offre, in un accogliente arredo artigianale, un buon assortimento di libri, stampe e poster d'arte. Si trova presso la Loggia del Mercato Nuovo, chiamata anche "del Porcellino" perchè qui sorge l'omonima e popolare fontana che raffigura un cinghiale.

La **Libreria e Cartoleria Baccani** (Via Porta Rossa, 99), che conserva splendidamente la suggestiva atmosfera del palazzo Bartolini-Salimbeni, ospita

© Andrea Nanni
incontri culturali ed è specializzata in oggetti artigianali in pelle e carta fiorentina, che vanno da rilegature di libri a raffinati biglietti d'auguri. Alla **Libreria Antiquaria Gonnelli** (www.gonnelli.it), nell'elegante via Ricasoli, si trovano opere antiche, manoscritti di pregio, stampe e disegni, e un'attività di casa d'asta. Info: Per la gioia dei bibliofili in cerca di pubblicazioni rare, segnaliamo inoltre la **Libreria Giorni** (Via de' Martelli 35, www.libreriaigiorni.it) e la **Libreria Salimbeni** (Via Matteo Palmieri 14/16, www.libreriasalimbeni.com).

"Una libreria intelligente nel centro di Firenze": in via San Gallo, la **Libri Liberi** propone un catalogo basato primariamente sulla qualità. Le mostre e presentazioni, i deliziosi allestimenti delle vetrine, mostre di grafici e illustratori, feste per grandi e piccini come Carnevale e Halloween, oltre alla programmazione per bambini dai 3 anni in su del **Teatrino del Gallo** rendono questo luogo molto più ricco di un semplice negozio di libri.

"Small is beautiful... bookshops above all": per scambiare libri ma anche idee, la libreria angloamericana **Paperback Exchange** (www.papex.it), vicina al Duomo di Firenze, è un'alternativa indipendente alle grandi distribuzioni. Libri nuovi e usati, personale gentile e competente.

Alla **Libreria Caffè Brac** (Via dei Vagellai 18, www.libreria-brac.net) l'arte contemporanea si unisce con la raffinata gastronomia, con particolare attenzione ai palati vegetariani. In questo caffè letterario potrete passare da un evento "Fuori orario" dedicato al cinema dadaista alla presentazione di un romanzo a fumetti, fino a un'esposizione artistica Brac's Art on Table. È nel quartiere Santa Croce e ha una deliziosa corte interna.

La **Città Libreriacafè** (Borgo San Frediano 20, www.lacitellibreria.info) offre un calendario di attività quotidiane, tra jam session, jazz, swing, cabaret, seminari, dibattiti, mostre, presentazioni di libri e molto altro.

Il **Melbookstore** di Firenze (Via de' Cerretani 16, www.melbookstore.it) è un moderno e fornitissimo megastore. Aperto fino a mezzanotte, comprende editoria internazionale e molti titoli fuori catalogo, libri usati quasi introvabili, un ricco reparto multimediale, di cartoleria e un rilassante caffè. Molto apprezzata dai viaggiatori stranieri, la **Feltrinelli International** si trova nella centralissima via Cavour, vicino al Palazzo Medici Riccardi (www.feltrinelli.it).

NozioSpy



CASA DELLA CREATIVITÀ

Che sia moda, architettura, musica o editoria, tipicità del territorio, per informarsi o partecipare attivamente a una moltitudine di innovative attività culturali, al **Palazzo dei Giovani** presso il chiostro di Santa Maria Maggiore in vicolo Santa Maria Maggiore, si trova un nuovo stimolante punto informativo e di aggregazione. Nota per organizzare annualmente l'acclamato Festival della Creatività, questa sede ospita l'ufficio Informagiovani, organizza incontri ed esposizioni culturali, oltre a qualificati seminari e corsi come quelli organizzati dallo IED Firenze (www.casadellacreativita.it, tel. +39 055 2381240).

O% O%

Da provare > Librerie e biblioteche

Da provare > Gastronomia

32 33



> GASTRONOMIA

La regione in cui sorge Firenze vanta una tradizione culinaria tra le più versatili d'Italia.

Nello specifico, la **cucina fiorentina** è legata a piatti semplici, preparati con ingredienti poveri ma genuini e saporiti, recentemente rivalutati anche dalla cucina più raffinata. Cereali, pane, verdure e olio (rigorosamente extravergine), sono la base di molte ricette che non si può fare a meno di assaggiare in uno dei numerosi **ristoranti di Firenze**.

Cibi umili, come i fagioli cannellini, e altri a primo impatto poco invitanti come la trippa e i fegatini, vengono trasformati in piatti seducenti e gustosi, serviti sia nelle bancarelle e osterie sia nei ristoranti di lusso. Troviamo quindi: **fagioli all'uccelletto**, bolliti e poi fritti con olio e salsa di pomodoro; **trippa alla fiorentina**, coperta di pomodoro e parmigiano grattugiato; **lampredotto**, la parte più scura della trippa usata per minestre e risotti ma apprezzata da molti fiorentini anche come farcitura di un panino; crostini toscani con paté di fegatini. E poi l'immane "fiorentina", taglio di carne di razza chianina famoso in tutto il mondo, da gustare in qualsiasi ristorante di Firenze.

I dintorni di Firenze sono famosi ovunque come luogo di nascita del **Chianti**, il vino toscano per antonomasia. Dalle vigne delle floride colline fiorentine si ricavano quattro tipi diversi di Chianti. Tra Firenze e Siena si produce il Chianti "Classico", mentre le altre denominazioni derivano dalle aree geografiche in cui si divide la parte restante della provincia di Firenze: il Chianti "Colli Fiorentini", il Chianti "Rufina" e il Chianti "Montespertoli".

Altri vini della zona sono il **Pomino**, apprezzato fin dai primi del 1700, che deve il suo nome ad uno dei vitigni DOC più piccoli del mondo, e il **Vin Santo**,



di cui si inizia a parlare già nel 1300, molto legato al senso dell'ospitalità dei fiorentini che lo offrivano agli ospiti accompagnato dai tradizionali **cantuccini**.

Oltre ai cantuccini a Firenze sono apprezzate la **schiciata alla fiorentina**, farcita con panna o crema pasticcera, le frittelle di San Giuseppe e il **castagnaccio**, tipico dolce autunnale assieme alla schiciata con l'uva. Altre gustose specialità sono la **ficattola** (delizia con fichi e zucchero) e tutti i dolci natalizi: panpepati, panforti e ricciarelli. A Firenze potete assaggiare o acquistare questi prodotti al banco di una delle **antiche pasticcerie** del centro storico.

NozioSpy



PRESIDI SLOW FOOD IN TOSCANA

I Presidi Slow Food sostengono le piccole produzioni eccellenti che rischiano di scomparire, recuperano mestieri e tecniche di lavorazione tradizionali, salvano dalla estinzione razze autoctone e antiche varietà di ortaggi e frutta. Inoltre, coinvolgono direttamente i produttori che offrono assistenza per migliorare la qualità dei prodotti.

Agnello di Zeri, Biroldo della Garfagnana, Bottarga di Orbetello, Cipolla di Certaldo, Fagiolo di Sorana, Fico secco di Carmignano, Malleghato, Marocca di Casola, Mortadella di Prato, Palamita del Mare di Toscana, Pane di patate della Garfagnana, Pecorino della montagna pistoiese, Pollo del Valdarno, Prosciutto Bazzone, Prosciutto del Casentino

www.slowfoodfirenze.it

O% O%

Da provare > Gastronomia

NozioSpy > La parola ai fiorentini

34

35

LA PAROLA FIORENTINI: Gianni, impiegato in una casa editrice, 42 anni.

Quali sono le tre cose che, da cittadino di Firenze, ami di più della tua città?

Da cittadino di Firenze mi piace tantissimo camminare sui Lungarni al tramonto, vi garantisco che assisterete ad uno spettacolo molto, ma molto emozionante. In seconda battuta, passeggiare in una giornata di sole nel Parco delle Cascine. Chilometri e chilometri di verde e, se avete portato con voi un paio di scarpe da ginnastica, la passeggiata può tranquillamente diventare una corsetta. È il luogo preferito da noi fiorentini per una sana sgambata. Come terzo consiglio, un classico: una passeggiata per il Viale dei Colli fino ad arrivare a Piazzale Michelangelo, dove poter godere di uno dei migliori panorami della città. Per finire, ne aggiungo anche una quarta: perdersi in Oltrarno, ovvero nei quartieri di San Frediano e Santo Spirito, zone della vecchia Firenze popolare dove ancora si respira l'aria di una volta, tra viuzze e vicoli pieni di botteghe artigiane, dove si può comperare qualcosa di veramente tipico e caratteristico.

Qual è una cosa che invece non sopporti?

Non sopporto la mentalità un po' provinciale di noi fiorentini, ci ha nel tempo penalizzati, vi è stato sempre un rifiuto nell'accettare le novità, i cambiamenti, l'innovazione. Una sorta di diffidenza verso il nuovo.

Nei dintorni di Firenze dove porti a pranzo un amico?

Potrei consigliare una moltitudine di posti, tuttavia mi limiterò ad indicare: il **Ristorante La Bianchina** di Via Cassia 36, località Bottai, nel Comune di Impruneta; è vicino a Firenze, in prossimità dello svincolo Certosa dell' A1. Si mangia toscano e anche pizza. Consigliati i carciofi fritti. Locale storico. Poi, il **Ristorante Trianon**, in Via Dante da Castiglione 20, località Cercina nel Comune di Sesto Fiorentino, a 10 minuti da Firenze. Consigliato per il fritto alla "ragnatela".

Ancora, il **Ristorante Antico Forno** (via di San Romolo 118, località case di San Romolo, comune di Bagno a Ripoli). Cucina toscana, si mangia anche in giardino quando il tempo lo permette, si trova a circa venti minuti dalla città in direzione sud. Essendo in posizione collinare, lo consiglio quando in città si "boccheggia" dal caldo. Quarta e ultima, la **Trattoria Di Sor Paolo** in Via Cassia per Firenze 40, Comune di San Casciano in Val di Pesa. Bellissimo posto e ottima cucina toscana. È a 20/30 minuti da Firenze e ve lo consiglio perchè vi troverete al confine tra la provincia di Firenze e quella di Siena, quindi in piena zona Chianti, ho detto tutto!

Ti viene in mente un personaggio della storia, della letteratura, dell'arte o dello spettacolo che rappresenta di più Firenze?

In primis, ovviamente Dante...che a mio modesto parere, sta diventando giorno dopo giorno, vista la situazione attuale italiana, ahimè sempre più attuale. Ci fosse stato ancora lui oggi, di bacchettate ne avrebbe riservate a tanti. Venendo ai tempi più recenti, direi lo stilista Ferragamo, vero e proprio genio e precursore della moda italiana. Oppure la mitica Margherita Hack, che con parole semplici riesce a spiegare cose complesse ai profani di astronomia e scienza. Per ultimo, Robertaccio (Benigni), una vera forza della natura!

Mi consigli una bella libreria e un negozio di dischi ben fornito?

Librerie: la Edison, in piazza della Repubblica, in pieno centro; libreria molto grande con al primo piano anche il bar. Libreria Parterre, in viale Don Minzoni, fuori dal centro e dalla confusione, anche questa con caffè. Poi la Libreria Cuculia in via dei Serragli, in centro; con caffè e cucina, molto particolare. Se vi va di allontanarvi, con un mezzo pubblico che parte dalla Stazione di Santa Maria Novella arrivate in 15 minuti a Sesto Fiorentino, dove in via Antonio Gramsci 334, trovate la Libreria Rinascita. **Negozi di dischi:** nel Sottopassaggio della Stazione trovate la Galleria del Disco, negozio fornito di tutto e di tutti i generi. Un altro, Disco Mastelloni, in Piazza del Mercato centrale, specializzato in musica techno/house. E per ultimo, Yellow Record, in periferia, in Via Torricoda. È fornito di dvd, cd e vinili di importazione, ci trovi principalmente musica alternativa.

E per concludere, cosa non si deve MAI fare a Firenze?

Sarò breve: se piove, non prendere ASSOLUTAMENTE l'auto, rimarreste bloccati per ore e ore nel traffico. A Firenze, quando piove, gli automobilisti impazziscono!!!! E, ultimo consiglio, mai, dico MAI, festeggiare per una vittoria o per un gol della JUVENTUS. Non è una squadra molto amata dai fiorentini, uomo avvertito...



NozioSpy > La parola ai fiorentini

Da vivere > Eventi

36

37



Maggio musicale fiorentino

> EVENTI

BIENNALE INTERNAZIONALE D'ARTE CONTEMPORANEA

La Biennale di Firenze è una manifestazione recente nel panorama fiorentino, ma è riuscita a raggiungere un enorme successo: nell'edizione del 2002 sono stati presenti 600 artisti, tra pittori, scultori, fotografi, artisti digitali e di video art, provenienti da tutto il mondo.

www.florencebiennale.org/
Periodo: dicembre

MOSTRA INTERNAZIONALE DELL'ARTIGIANATO

Nel suggestivo scenario della Fortezza da Basso ogni anno viene organizzata la Mostra Internazionale dell'Artigianato, manifestazione tesa a valorizzare il patrimonio artigianale dal punto di vista economico e culturale.

www.mostraartigianato.it/
Periodo: aprile-maggio

MAGGIO FIORENTINO

Il Maggio Musicale Fiorentino è un festival internazionale che si svolge nel Teatro comunale di Firenze. Organizzato per la prima volta nel 1937, è uno dei festival più antichi d'Europa.

www.maggiofiorentino.com/
Periodo: aprile-giugno

FUOCHI DI SAN GIOVANNI

Da secoli Firenze celebra la nascita di San Giovanni Battista, patrono della città, con festeggiamenti e suggestivi spettacoli pirotecnici.

www.sangiovanibattistafirenze.com/
Periodo: giugno

PITTI IMMAGINE

Da cinquant'anni Pitti Immagine è una vetrina internazionale della moda italiana, un punto di riferimento per lo sviluppo del Made in Italy nel mondo grazie alla realizzazione di molte manifestazioni annuali. Ne citiamo alcune: Pitti Uomo (gennaio e giugno), Pitti Bimbo (gennaio e giugno), Pitti Filati (febbraio e luglio) E Pitti Fragranze (settembre).

www.pittimmagine.com

CALCIO STORICO FIORENTINO

Il 19, il 24 e il 28 giugno, in Piazza Santa Croce, 500 figuranti in costume cinquecentesco si sfidano; le squadre rappresentano i 4 quartieri del centro di Firenze. È uno degli avvenimenti cittadini che attrae moltissime persone ed è preceduto da un colorato corteo in costume.

www.calcistorico.it
Periodo: giugno

LA CAVALCATA DEI RE MAGI

Il giorno dell'Epifania, il 6 gennaio, un corteo storico parte da Palazzo Pitti, oltrepassa Piazza della Signoria e giunge al Duomo. È l'antica rievocazione della visita dei tre Magi venuti per portare i propri doni al Messia.

Periodo: 6 gennaio

TUTTO SPOSI

Dal 30 ottobre al 7 novembre 2010, la Fortezza da Basso a Firenze ospita la nuova edizione di Tutto Sposi. Un'occasione da non perdere per i futuri sposi, che in un unico salone possono trovare tutti gli articoli e i servizi per il giorno delle nozze.

www.tuttosposifirenze.it
Periodo: ottobre-novembre

FESTIVAL DEI POPOLI - FESTIVAL DEL FILM DOCUMENTARIO

Il Festival dei Popoli offre un panorama ad ampio raggio sul documentario, mostrandone le diverse sfaccettature e la sua sempre rinnovata capacità di raccontare la realtà, proponendo immagini di popoli e paesi, ritratti di uomini e donne, storie provenienti da tutto il mondo.



LA PAROLA AI FIORENTINI: Maria, guida turistica, 42 anni.

Le viene in mente un punto di Firenze da dove gode di un panorama singolare o suggestivo sulla città?

Certo, i panorami più belli si godono dal Piazzale Michelangelo, dall'area immediatamente sovrastante dove si trova la Basilica di San Miniato al Monte, una delle chiese fiorentine più antiche e ricche di fascino e ad ingresso gratuito, dal giardino di Villa Bardini e dalla collina di Fiesole.

Se desidero rilassarmi, riflettere e stare in pace qual è l'angolo della città che mi consiglia di raggiungere?

Sicuramente la collina di San Miniato al Monte e il giardino di Villa Bardini.

Esiste a Firenze un palazzo o monumento dalla forma singolare o dalle caratteristiche che lo distinguono nettamente dal resto?

Certamente la Cupola del Duomo, opera di Filippo Brunelleschi, una presenza straordinaria, uno dei simboli di Firenze.

Tra i tanti musei di Firenze ce ne consiglia uno meno conosciuto e frequentato ma che valga la pena vedere?

A Palazzo Davanzati c'è la sede del Museo della Casa Fiorentina del Medioevo e del Rinascimento. Poi senza dubbio il Museo di Palazzo Bardini e il Museo Horne, luogo simbolo della cultura e dell'arte rinascimentale.

In che periodo ci consiglierebbe di visitare Firenze e perché? Il periodo invernale cosa offre?

Il periodo migliore è dalla fine di ottobre agli inizi di marzo, con esclusione dei ponti relativi alle varie festività, quando cessano i flussi propri del turismo di massa che nei restanti mesi rendono veramente difficile la percezione del vero volto della città e la corretta fruizione dei suoi inestimabili tesori.

L'inverno è invece il momento delle grandi mostre, solitamente ospitate nelle sedi prestigiose di Palazzo Pitti, Uffizi, Bargello, Accademia, Cappelle Medicee e Palazzo Strozzi.

Come è più conveniente muoversi a Firenze?

Il modo migliore per muoversi in centro è certamente a piedi, perché il centro storico di Firenze non è molto esteso; per raggiungere i punti panoramici della città è sicuramente consigliabile invece il servizio di autobus urbani, quelli per Piazzale Michelangelo e Fiesole sono piuttosto puntuali. Il Comune di Firenze ha inoltre attivato recentemente un noleggio di biciclette. Le principali postazioni di noleggio sono ubicate presso la Stazione di Santa Maria Novella, Piazza Annigoni (area S.Ambrogio), Stazione di Campo di Marte e Piazza Santa Croce.

Ci può segnalare qualche spaccio o outlet da consigliare a Firenze e dintorni?

Quelli di Barberino (A1 direzione nord) e di Incisa, il The Mall (A1 direzione sud) sono i più importanti e conosciuti.





> CINEMA E TEATRI

Il magnifico **Teatro Verdi** della Fondazione Orchestra Regionale Toscana (www.teatroverdionline.it), vanta una lunga tradizione concertistica e teatrale, oltre a un appassionante calendario di musica leggera.

Il Teatro del **Maggio Musicale Fiorentino** è fautore del **festival** che porta il suo nome. Questo appuntamento, dalla risonanza internazionale, si svolge nel grande complesso del **Teatro Comunale** e dello storico **Teatro Goldoni**.

Sul Lungarno Aldo Moro, in via Fabrizio de Andrè sorge il Saschall, uno dei più popolari teatri di Firenze.

La sua moderna struttura polifunzionale mette in scena un calendario di spettacoli e manifestazioni di grande richiamo e attualità (www.saschall.it, tel. +39 055 2707278).

La produzione e la didattica, la ricerca, gli spettacoli in vernacolo e la valorizzazione di nuovi autori così come di generi di spettacolo ormai rari, svolti al **Teatro di Cestello** dalla compagnia teatrale stabile Il Cenacolo dei Giovani, contribuiscono con orgoglio e passione alla realtà teatrale fiorentina.

Oltre ad attività di produzione e spettacolo, il **Teatro Everest** ha una qualificata scuola teatrale. (www.teatroeverest.it, tel. +39 055 2321754). Il **Teatro Le Laudi** è tra i maggiori esponenti cittadini del teatro di prosa fiorentino di qualità. (www.teatrolelaudi.it, tel. +39 055 572831).

0% 0%

Da vivere > Cinema e teatri

Da vivere > Cinema e teatri

42 43

© Nozio | Neaplan srl - viaggio senza costi inutili

© Nozio | Neaplan srl - viaggio senza costi inutili

Vi aspetta, al **Teatro Puccini**, un brillante e contemporaneo programma di prosa. Questa sede è anche punto BoxOffice (www.teatropuccini.it, tel. +39 055 362067).

L'autorevole teatro stabile e di innovazione **Pupi e Fresedde-Teatro di Rifredi** promette una "stagione del cuore", per continuare a regalare emozioni ai propri spettatori. Vicino alla stazione ferroviaria Rifredi (www.toscanateatro.it).

"Tempio della prosa" di Firenze, il **Teatro della Pergola** offre il meglio in termini di allestimenti, spettacoli e attori, dalle opere classiche al teatro contemporaneo. È in pieno centro storico (www.teatrodellapergola.com, tel. +39 055 2264353).

Sull'oltrarno fiorentino troviamo il **Teatro Cantiere Florida**. Grazie alla sua struttura restaurata in base a nuovi concetti architettonici, al pubblico si rendono possibili interessanti percorsi visivi. Stagione di prosa, attività di laboratorio e didattica e domeniche di spettacolo per famiglie. Nel foyer è presente una zona dedicata all'UNICEF (www.teatrocantiereflorida.it, tel. +39 055 7135357).

Il **Teatro del Sale** e il **ristorante Cibrèo** sono a Firenze un binomio d'eccellenza, un luogo speciale dove la qualità della vita si esprime in un programma unico di intrattenimento culturale, d'incontro e di cultura enogastronomica. Info: www.edizioniiteatrodelsalecibreofirenze.it.

Il **Cinema Fulgor** è tra le più grandi sale cinematografiche a Firenze **centro storico**. Vicino alla stazione SMN in via Maso Finiguerra (tel. +39 055 2381881, prezzo ridotto mercoledì), sotto la struttura originaria, un palazzo Liberty degli anni '30, si trova un modernissimo multisala.

Oltre alla programmazione dei più recenti film in distribuzione, la struttura propone un ricco calendario di **lirica**, con opere trasmesse "live" dai più famosi teatri del mondo come il Royal Opera House di Londra, oltre a una riproduzione in differita di una selezionata rassegna di rappresentazioni, tratte dall'attuale e scorsa stagione operistica (www.staseraalcinema.it/cinemafulgor).

Oltre a numerosi multisala, Firenze annovera anche interessanti cineforum e luoghi di culto... cinematografico. Alcuni multisala come il **Flora Atelier** (zona Rifredi, tel. +39 055 4220420) e il **Fiorella Atelier** (zona Campo di Marte, tel. +39 055 678123) propongono pellicole fuori dai consueti circuiti cinematografici. L'ente culturale **Istituto Stensen di Firenze**, dotato di auditorium, sala cinematografica e videoteca, dedica tramite l'apposita sezione Stensen Cinema un'appassionata dedizione al mondo audiovisivo con rassegne e proiezioni (www.stensen.it/cinema).

Segnaliamo un riferimento per i cinefili francofoni, l'**Istituto Francese di Firenze**, sede di eventi culturali tra cui retrospettive cinematografiche come



France Odeon e iniziative come Jeudi Cinema (www.france-italia.it). Per rifugiarsi in un grande multiplex, dotato di tutto e di più in fatto di intrattenimento e ristorazione, il **Vis Pathè di Firenze** è probabilmente la scelta obbligata (www.firenze.vispathe.it).

L'**Odeon Firenze**, in Piazza Strozzi, è un "must" per gli amanti del cinema e della cultura audiovisiva.

Ospita festival e rassegne internazionali come i "50 Giorni di Cinema Internazionale a Firenze", proietta film in lingua originale sottotitolati in italiano, pellicole fuori dai circuiti di distribuzione e promuove iniziative che valorizzano la cultura cinematografica toscana e mostre d'arte.

Al suo interno, l'**Odeon Bistro** è un punto di ristoro ed incontro polivalente, anche in occasione di eventi speciali come laboratori e workshop.



> DIVERTIMENTI E VITA NOTTURNA

Per conoscere Firenze, per immedesimarsi a fondo nello spirito poliedrico di questa città non basta visitare musei, ammirare chiese, palazzi e monumenti. Capirete la vera essenza di Firenze mescolandovi ai suoi abitanti, provando a vivere anche per un giorno solamente la loro quotidianità. Una quotidianità fatta di impegni di studio, lavoro e di svago. Come si divertono i fiorentini? Quali sono i luoghi che attirano il loro interesse? La nostra guida di Firenze vi accompagnerà alla scoperta della notte fiorentina, fatta di musica, cocktail e spensieratezza. Per prima cosa parliamo dei luoghi di ritrovo in cui i fiorentini si incontrano, si conoscono, socializzano, bevono l'aperitivo e si organizzano per la serata. È l'**ora dell'aperitivo** e anche a Firenze, come in ogni città, certe zone vengono invase da una moltitudine di persone, giovani e meno giovani. Ogni sera, ma specialmente giovedì, venerdì e sabato, i **Lungarni** vengono letteralmente presi d'assalto e i numerosi pub e wine bar della zona sono affollatissimi di gente.

Per quanto riguarda la seconda parte della notte, i fiorentini si riversano, a seconda delle serate, in uno dei molti locali della città. Il sabato, molto ambito è un ingresso al **Tenax**, la cui programmazione offre musica dal vivo o dj set di artisti internazionali; il suo wine bar avvolto dalle lievi pulsazioni della nouvelle vague musicale è perfetto per rilassarsi. Uno storico locale di Firenze è senz'altro lo **Yab**, conosciuto dal 1966 con il nome di "8 Club". Molto frequentato il lunedì, serata dedicata alla musica hip-hop. All'**Otel Variété** si mangia assistendo a spettacoli di comici, cantanti, saltimbanchi, ballerini, teatranti e imitatori. Uno strepitoso momento di cabaret che precede una serata sulla pista da ballo di questo locale, ormai un punto di riferimento consolidato delle notti fiorentine.

Gli amanti della trasgressione prediligono il **Central Park**, nel Parco delle Cascine, diventato di recente uno dei ritrovi del mondo della moda: spesso capita infatti di assistere a sfilate organizzate da celebri stilisti del Made in Italy. Concludiamo con un locale considerato unanimemente un precursore: il **Jaragua**, il primo locale esclusivamente latinoamericano ad aprire in Italia, una moda che si è poi diffusa a macchia d'olio.